Mesterházy Attila:

ÚJRATERVEZÉS!

Azonnali. Teendőink.

2018.

Ajánlások

Baloldali ember vagyok. Hiszek abban, hogy a szolidaritás az egymásért való kiállás a feladatunk. Meggyőződésem, hogy, ki kell állni, azok érdekeiért, akik nem elég erősek ahhoz, hogy ezt maguk egyedül megtegyék. Segíteni kell az elesetteknek, akik önmaguk érdekeit nem tudják megfelelően érvényesíteni. Ehhez persze szerveződni kell, és én ezt javaslom az MSZP-nek is. A baloldali értékek - szolidaritás és igazságosság - megerősítésére van szükség. Az elmúlt időszakban szinte elveszett a demokratikus intézményekbe vetett közbizalom, ezt kell visszaállítani. Megítélésem szerint fontos, hogy a vidék gondjait, problémáit meg kell ismerni, mert a vidéki embereket csak így lehet hitelesen képviselni. A baloldali értékek mellett a kiszámíthatóság és rend iránti igény kell, hogy szervezze azokat a mozgalmakat, amelyek változtatni akarnak. És a vezetőiket is. Én Mesterházy Attilát ilyen embernek, ilyen vezetőnek ismertem meg. Elkötelezett baloldali, jól felkészült, akit jól ismerek, és tudom, hogy olyan elnöke lenne az MSZP-nek, akiben bízhatnak az emberek is, és a pártja is.

Sulyok László, a Mérnökök és Technikusok Szabad Szakszervezetének ügyvezető alelnöke

Határozottan támogatjuk Mesterházy Attilát a Magyar Szocialista Párt elnöki pozíciójára. Meggyőződésünk, hogy a fiatalok iránti elkötelezettsége, szakmai tapasztalata – kiváltképpen a gazdaság- és külpolitika területén, jártassága, mint politikai aktivista, országgyűlési képviselő és korábbi pártvezető kiváló jelöltté teszi, valamint garantálja a párt jövőbeli sikerét.

Johanna Ortega, a Szocialista Ifjúsági Internacionálé (IUSY) elnöke és
Ana Pirtskhalava, a IUSY főtitkára

Meggyőződésem, hogy ha olyan személyek vezetik a jövőben az MSZP-t, akik emberi, szakmai, vezetői és közösségépítő kvalitásukkal, a megszokott sémákon túli gondolkodásmódjukkal, kitartó munkájukkal, minden társadalmi csoporthoz tartozókat eredményesen megszólítani tudó kommunikációjukkal, moralitásukkal, empátiájukkal már eddig is bizonyították a morális vezetésre való alkalmasságukat, akkor a párt a jelenlegi támogatóit megtartva, újabb szimpatizánsokat, aktivistákat tud maga mellé állítani a közös célokért. Ezúton javaslom Mesterházy Attila képviselő urat az MSZP elnökének, és Szakács László képviselő urat az MSZP alelnökének.

Himmer Éva, Quaestor Károsultak Közössége

Társadalmi szolidaritásra a XXI. században is szükség van, és szükség van olyan pártokra is, amelyek ezt képviselik. Meglátásom szerint azonban ehhez az MSZP-nek választania kell a baloldali (szociáldemokrata) és a liberális eszmerendszer között. A baloldaliság önmagában azonban kevés ahhoz, hogy valaki az álláspontom szerint az MSZP hiteles elnöke lehessen. Ehhez még teljesíteni kell két további kritériumot is: határozott, nagy munkabírású szuverén személyiség kell, olyan, és olyan, akinek van vidéki beágyazottsága is. Számomra ezeket a tulajdonságokat az MSZP leendő parlamenti frakciójában legjobban Mesterházy Attila testesíti meg. A több éves vezetői múltja miatt nem megkérdőjelezhető, hogy saját maga az erőcentrum közepe, nem pedig valaki embere. Határozott baloldali nézeteket vall, szuverén személyiség vezetői képességekkel és sajtókapcsolatokkal rendelkezik. Nekünk - Quaestor károsultaknak – is segített médiamegjelenést biztosítani, amikor erre volt szükségünk. Ráadásul vidéki gyökerekkel rendelkezik, vagyis érzi a vidék problémáit is.

Kálmán-Pikó István, Quaestor Károsultak Közössége

BEVEZETŐ
az elnöki pályázatomhoz

I.

Az MSZP válaszúthoz érkezett. Az egyik út a politikai és szervezeti erózió, végső soron a párt maradék befolyásának elvesztése, az eltűnés, az önfeladás felé vezet, a másik a stabilizáción valamint a politikai, szervezeti és kommunikációs újratervezésen, újragondoláson keresztül a váltópárti szerep visszaszerzéséhez.

Hogy melyik irányba indulunk, az rajtunk múlik!

Az április 8-án megtartott parlamenti választásokon a Fidesz ismét kétharmados többséget szerzett. Az MSZP a korábbi választásokhoz képest jóval kevesebb szavazatot kapott. Ez közel 300-350 ezer szavazó elvesztését jelenti. A vereség különösen vidéken volt látványos. A parlamenti frakció létszáma a felére fogyott. Erőforrásaink, ezzel arányosan tovább csökkentek. Szervezeteink nehéz helyzetbe kerültek, sok helyi szervezetünk a megszűnés határára sodródott.

Az MSZP jelentősen veszített súlyából és a felé forduló figyelem is lanyhul. Egyre kevesebben gondolják úgy, hogy az MSZP a Fidesz elleni küzdelemben mérvadó szerepet tud majd játszani. Az MSZP az eljelentéktelenedés határán van. Ám a baloldali teljes ellenzék helyzetét mutatja, hogy az MSZP még ebben a helyzetben is a baloldal legerősebb pártja maradt. Még így is mi rendelkezünk a legtöbb aktivistával, a legnagyobb szervezettséggel és a legtöbb támogatóval.

A párt története bizonyította, hogy ellenfeleink – rendelkezhetnek bármiféle hatalommal – nem képesek az MSZP megsemmisítésére. A belső viták, a megosztottság, a szervezetlenség, a cinizmus és a közöny azonban a legnagyobb pusztításra is képes. Ezért ma józanságra, higgadtságra, türelemre és harcos elkötelezettségre van szükségünk ahhoz, hogy felülemelkedjünk a választási vereség sokkhatásain, és meghaladva korlátainkat, megteremtsük az újjászervezett és politikájában, stílusában újragondolt MSZP-t.

Az MSZP további gyengülése az egész baloldali ellenzék gyengülését eredményezné, míg megmaradása és megerősödése erőt adhat az Orbán-rendszer teljes ellenzékének.

Ehhez azonban **ÚJRATERVEZÉS-re** van szükség. Arra, hogy a szociáldemokrácia értékeit a jelen körülmények között képviselve, nemcsak taktikai megoldásokat alkalmazva, nemcsak a Fidesz kritikáját megfogalmazva, **hanem a meglévő értékkonfliktust felvállalva szimbolikus politizálással is nyilvánvalóvá tegyük az Orbán-rendszerrel való szembenállásunkat**. Ez **határozott**, **következetes** és **offenzív politizálást** jelent az embereket és az egész országot érintő kérdésekben. Történetekben kell elmondanunk, hogy mit gondolunk a világról, hogyan látjuk az ország helyzetét és milyen kiutat ajánlunk a jelenlegi helyzetből. **Bátor, nemzeti, progresszív baloldali politikát kell képviselnünk**.

Nem lesz könnyű dolgunk! De meggyőződésem, hogy az MSZP minden veszteség, minden nehézség ellenére újjá tudja szervezni magát, bebizonyítja, hogy hiteles alternatíva, ezáltal visszaszerzi az ország bizalmát és betölti történelmi szerepét.

II.

Jelenleg **gazdasági konjunktúra** van, ez pedig a hatalmon levő politikai pártoknak kedvez. A gazdasági várakozások a lakosság és a gazdasági szereplők körében is pozitívak. **A gazdaság növekedése gyógyír sok problémára.** Az uniós források mellett ez a fellendülés táplálja a magyar gazdaságot is, és lehetőséget ad a Fidesz számára, hogy a meglévő gazdasági növekedést, saját sikereként mutassa be.

Ugyanakkor a globális gazdaság kihívásai, a migráció, a környezeti válság, a háborús konfliktusok, a növekvő egyenlőtlenség, a terjedő szegénység, a bizonytalanság kihívás elé állítja a világ legfejlettebb és legerősebb országait is. **Felértékelődött a biztonság**, az életszínvonal, az életminőség és a személyi biztonság megőrzésének igénye, emiatt érzékelhetően **erősödött a rendpártiság**. Nem véletlen, hogy a gazdasági válságot követően, ma Európa legtöbb országában és Észak Amerikában is **erőteljes jobbratolódás** figyelhető meg. A baloldal pedig eddig adós maradt a válaszokkal, nem volt képest szembeszállni **a populista demagógiával**, nem tudta megvédeni értékrendi/ideológiai pozícióit, ezért félő, hogy ezzel a jelenséggel a következő években is együtt kell élnünk.

Ráadásul a magyar jobboldal a rendszerváltás óta megteremtette saját bázisát, kialakította sajátos közösségi kultúráját. A rendszerváltás időszakától kezdődően a magyar jobboldal az akkori baloldallal szemben meglévő szervezettségbeli és működésbeli lemaradását ledolgozta, sőt óriási előnyre tett szert. Ide tartozik a közös nyelv kialakítása, a közös szimbólumrendszer elfogadása, és természetesen a bal- és liberális oldal, mint közös ellenség definiálása. A magyar jobboldal nem vágta el a két világháború előtti korszakhoz fűződő szálakat, nem utasította el a sérelmi politikát. A szomszédokkal és a hazai politikai ellenfelekkel szemben egyaránt a konfrontáció élezését tartja az egyik legfontosabb eszköznek. A nemzetre hivatkozás gyakran csak álca, retorikai trükk, a kirekesztés és kiszorítás eszköze. A jobboldal politikájának fő színtere a szimbolikus, sőt misztikus tér, az irracionalitás szférája, ahol nem folyhat racionális vita, eszköze pedig a valóságtól való elrugaszkodás, a vágyakra épített azonosulás, az érvelés helyében lépő kinyilatkoztatás. Mindennek alapja nem a jobboldal vezetőinek naivitása vagy emelkedettsége, hanem a hideg számítás: mások hiszékenységének és tájékozatlanságának tudatos kihasználása.

Ebben a helyzetben világszerte **egyre erősödik a populizmus, egyre nagyobb teret nyernek a populista politikai pártok, mozgalmak**. A csalódottságot kihasználva és a hibákat felnagyítva hosszú évek óta megkérdőjelezik a politikai elitek teljesítményét, magát a liberális demokratikus rendszer hatékonyságát, sőt létjogosultságát is. A jobboldali populizmus lényege, hogy a demokráciát felhasználva, de annak szabályait tiszteletben nem tartva a demokratikus intézmények aláásására törekszik. A populista politika ma már nyíltan megkérdőjelezi azokat az eszméket, amelyekre a szabad és demokratikus világ épül, amelyek modern, európai kultúránk és civilizációnk alapvetései. **Megkérdőjelezik a szabadságot, a humanizmust, a jogállamiságot, a demokratikus intézményeket, az emberek önrendelkezéshez, szuverenitásához való jogát, a szolidaritást.** Megkérdőjelezik az egyenlőség eszméjét, és azt, hogy egy modern társadalom egyik legfontosabb célja, hogy minden polgára számára esélyt biztosítson a jobb élethez. Megkérdőjelezik a sokszínűséget, a kisebbségek jogait, a toleranciát, a politikai korrektséget, sőt egyre terjed az antiszemitizmus és a rasszizmus is. Az átalakuló európai integrációval szemben a nacionalizmust és a bezárkózást hirdetik. Tagadják a nemzetek közötti szoros együttműködés szükségességét, és abba az illúzióban ringatják híveiket, hogy napjaink legfontosabb problémáira **lehet pusztán nemzetállami szintű megoldásokat találni**. Leegyszerűsítő magyarázataik annak ellenére, hogy valódi megoldásokat nem adnak, hamar **népszerűvé válnak azok között, akiket napjaink gyors változásai bizonytalansággal és félelemmel töltenek el**.

A XXI. század elején egy sajátos értelmezési verseny részesei vagyunk. Ez a verseny a rendkívül gyorsan változó világ folyamatinak megértéséről, a valódi problémák azonosításáról és a megfelelő válaszok kidolgozásáról szól. Így **a populizmus erői és a szabadságot, a haladást képviselő erők között kibontakozó értékkonfliktus vált napjaink legfontosabb politikai konfliktusává.**

III.

Az Európai Unió országai közül Magyarországon teljesedett ki legerőteljesebben a szélsőséges populista politika. Az Orbán-rendszer kezdetben az annyira óhajtott polgárosodást tűzte zászlajára. Ezzel sokak támogatását megnyerte. Ám kiderült, hogy a hangzatos jelszavak mögött, egy **szélsőjobboldalra sodródó autokrácia** kiépítése történik. Megszállni a társadalmat, elfoglalni a stratégiai hatalmi centrumokat, gazdasági hatalmat építeni, elfoglalni a médiát, elfojtani a társadalom önszerveződő csoportjait és megosztani az embereket. Ez az orbáni taktika lényege. Orbán Viktor személyében is jelképe saját rendszerének. A Fidesz

táborán belül ma már sokak számára kultikus figura, sajátos személyi kultusz övezi, aki egyszemélyben fékek és ellensúlyok nélkül dönt a magyar emberek sorsáról. A kormányzati szervek kiüresedtek, a miniszterek és államtitkárok politikai szerepe jelképessé vált. Az államigazgatás és állami szervezetek mellett létrejött egy párhuzamos, informális hatalmi struktúra. **A hatalomgyakorlás tényleges menete a kívülállók számára megismerhetetlen, átláthatatlan és ellenőrizhetetlen.** A jelszavak változhatnak, de biztosak lehetünk abban, hogy **az Orbán-rendszer nem fog konszolidálódni.** Folytatódik a gazdasági hatalom centralizálása, az oktatás, az egészségügy, a közigazgatás, az igazságszolgáltatás pártpolitikai célok szerinti átalakítása. Folytatódni fog az ellenzékinek tartott értelmiségiek, művészek kiszorítása, az „aki nincs velünk, az nem lesz" politikája. **Az érdekvédelem, az érdekegyeztetés lehetőségei, a demokratikus politikai verseny feltételei már régen megszűntek Magyarországon. Nem egyszerűen egy párttal, egy központosított államhatalommal, hanem egy állampárttal állunk szemben**.

A változáshoz az MSZP és valamennyi ellenzéki párt ereje önmagában kevés. Olyan **társadalmi mozgalom megszerveződésére van szükség**, amely magába foglalja mindazokat, akiknek elege volt az Orbán-rendszerből és szabad, modernizálódó, európai Magyarországot szeretnének teremteni. **Ezért nincs más út, mint egy ismételt rendszerváltás, „rendszer-visszaváltás"!**

IV.

Az MSZP, mint szociáldemokrata párt legfontosabb feladata, hogy miközben értékek tekintetében is világos ellenpontot képez a Fidesz világával szemben, elősegítse és támogassa a hatalommal szemben álló, azt leváltani akaró széles társadalmi mozgalom megszerveződését.

A szociáldemokrácia alapértékei: szabadság, igazságosság, szolidaritás. E fogalmak politikai tartalma különböző korszakokban és helyzetekben más és más. Az alapértékek tartalmának közös értelmezése éppen ezért szükséges, politikánk sikere és hitelességünk visszaállítása érdekében. A szociáldemokrácia – mint nevéből adódik – csakis demokratikus viszonyok között érvényesülhet. Ott, ahol a szabad véleménynyilvánítás és a vélemények versenye természetes közege a politizálásnak. A szociáldemokrácia egyedisége abból adódik, hogy pontosan tudja: az emberi jogi kódexben, az alkotmányban, törvényekben rögzített polgári és politikai jogok nem ugyanazt jelentik a különböző egzisztenciális helyzetű emberek és csoportok számára. Akit bőrszíne miatt kirekesztenek az iskolában, az valójában nem szerezhet tudást, nem léphet előbbre, hiába létezik a közoktatás rendszere. Aki elmaradott térségben él, s nincs pénze nagyvárosba utazni, az nem jut hozzá a megfelelő egészségügyi, vagy szociális szolgáltatáshoz, hiába jár neki papíron. Aki nem rendelkezik szakképzettséggel és alacsony bérért dolgozik, az nem kockáztatja meg, hogy felszólaljon a rossz munkakörülmények ellen, hiába működhetnek törvényes felhatalmazással a szakszervezetek. Akik olyan településen élnek, ahol környezetszennyező üzem működik, mindannyian elszenvedik az egészségkárosító hatásokat, hiába van a közösség tagjainak joga az egészséges környezethez.

A szociáldemokraták nem hunynak szemet az induló helyzetek egyenlőtlensége felett. Célunk az, hogy a szabadság mindenkihez eljusson. Nem csak az anyagi javak, hanem a tudás és a lehetőségek igazságos elosztására törekszünk, ennek pedig nélkülözhetetlen feltétele a szolidaritás, az együttműködő közösség, a társadalom tagjainak kölcsönös és egyöntetű felelősségvállalása egymásért. Politikánk vezérelve a morál, a józan ész, a példamutatás és a felelősség. Ez az a politika, amelynek hiteles képviseletét meg kell valósítanunk.

Ennek érdekében nyitottsággal, bizalommal és a legteljesebb együttműködéssel kell fordulnunk valamennyi változást akaró polgár, ellenzéki csoport, szakszervezet, érdekvédelmi szervezet, civil szervezet és párt felé, ideértve egy demokratikus átalakulást támogató, euro-atlanti értékeket felvállaló Jobbik-ot is.

Ellenzéki létünket úgy kell megszerveznünk, hogy tisztában vagyunk azzal: egy állampárt ellenzéke vagyunk. A megváltozott feltételek között újra kell definiálnunk olyan, a történelemből ismert fogalmakat, mint „másként gondolkodó", vagy a „szamizdat". Fel kell elevenítenünk olyan politikai módszereket, mint a személyes meggyőzés, vagy az erőszakmentes polgári ellenállás eszközei. Tudnunk kell, hogy minél

eredményesebbek leszünk, annál nagyobb lesz rajtunk a nyomás. De nincs más út, mint folytatni ezt a küzdelmet egy új Magyar Köztársaságért.

Ahhoz, hogy ezt a szerepet betölthessük, az orbáni, idegengyűlölő, szegényellenes, bezárkózó, korrupt rendszerrel szemben meg kell mutatnunk, hogyan teremtenénk olyan Magyarországot, ahol valamennyi magyar ember otthon érezheti magát. Ahol mindenki kibontakoztathatja képességeit, megteremtheti a biztonságos és kiszámítható élet feltételeit, és biztosíthatja gyermekei jövőjét. Hiszen azt szeretnénk, ha évek múlva a világban a magyar szó az elismerés szava lenne. Ha úgy tudnának ránk gondolni, mint egy a világ felé nyitott, a kihívásokhoz alkalmazkodó, de nemzeti kultúráját büszkén ápoló, erőforrásait okosan használó, nyitott, toleráns népre. Olyan szabad, igazságos és demokratikus országra, amelynek lakói nyelveket beszélő okos, szorgalmas, kreatív, nagy szakmai tudású, jómódú és hosszú életű emberek.

De elképzeléseinket meg is kell ismertetni az országgal. A politikai kommunikáció valamennyi rendelkezésünkre álló eszközét alkalmaznunk kell és - amennyire csak lehetséges - ellensúlyoznunk kell a Fidesz propagandáját. Ezzel összhangban folyamatosan és **minden lehetséges eszközzel és forrással növelnünk kell szervezettségünket, szervezeti hátterünket**. Különösen vidéken, de más eszközökkel Budapesten is.

Ennek elérése érdekében - sok személyes konzultáció alapján - összefoglaltam, hogy mit KELL szerintem tennünk:

A helyzet nem könnyebb, viszont nehezebb!

- A **Fidesz** a migrációs válság segítségével **stabilizálta, sőt növelte** támogatottságát (pártszimpátián túllépő támogatás!).
- A **biztonság felértékelődött**: Orbán ennek illúzióját teremtette meg kommunikációval és a kerítéssel.
- A külső ellenség (Soros, Brüsszel, a szuverenitásunkra törők) elleni „harccal" egyben tartja szavazótáborát és **heroizálja** politikáját **(„ostromlott erőd" stratégia).**
- **A brüsszeli folyamatok további lehetőséget** adnak a számára, **hogy folytassa ezt** a kommunikációt: **EU-s választás, önkormányzati** választás!
- A Fidesz-kormány **nemzetközi megítélése negatív,** de **senki nem fog „beavatkozni".** Sőt, az új kétharmad európai szinten is legitimálja őket és „követendő példát" is adhat másoknak. Talán ettől való félelmükben „felébrednek"?!
- A **médiában a Fidesznek sikerült** kialakítani egy óriási **médiahálózatot**, amit **szervezetlen, amatőr facebook** használattal és **gyenge vidéki hálózaton alapuló door-to-door-ral** nem lehet ellensúlyozni.
- Működik a Fidesz egyszerű, demagóg és **populista egy-témájú kampánya, az „egy-ügyü" kampány.** Egy üzenet folyamatosan ismételve több, mint több üzenet folyamatosan váltogatva.
- **Fidesz szavazói fegyelmezettek,** sem a korrupció, sem a botrányok, sem a rossz kormányzati döntések nem tántorítják el őket **Orbántól, szavazótáboruk nagyon „egyben" van.**
- **A korrupció** ma látható szintje dühíti az embereket, de azt **„beárazták" a szavazók. Pusztán korrupciós tematikával nem lehet legyőzni őket.**
- A csalódottság okán erősödhet az **apátia, a kiábrándultság** és az **alkalmazkodás.**
- Felértékelődött a **biztonság**, társadalmi **jobbratolódás** figyelhető meg és egyre inkább teret nyer a **populizmus.**

A helyzet nem könnyebb, viszont nehezebb!

- Ha az **ellenzéki bénultság** elnyúlik **újabb formációk jelennek meg, új „megváltókkal”** és ezáltal a káosz, a **fragmentáció** nőhet az ellenzéki oldalon - fideszes kommunikáció tudatosan ezt erősíti.
- A választók, vállalkozások gazdasági (konjunktúra) **várakozásai javultak.**
- A **politikailag aktív szavazók** egzisztenciálisan jobban állnak, **kedvezményeiket nem akarják feláldozni** egy igazságosabb társadalom oltárán, a Fidesz pedig rájuk épít elsősorban.
- „**Összefogás**”, ill. a „**legesélyesebb jelölt**” mantra végül kárt okozott nekünk, olyan várakozást keltett, aminek nem lehetett megfelelni, de **ez a választói elvárás továbbra is jelen van**.
- Mindeközben a mi **problémánk nem technikai jellegű, hanem tartalmi-politikai .** A Fidesz győzelem teljes koordináció mellett sem lett volna elkerülhető!
- **Ma nem a szakpolitika központú**, **pragmatikus**, **racionális**, hanem az **érzelmi-értékrendi azonosulásra alkalmas, szimbolikus** politika működik, azaz a szakmaiság szükséges, de nem elégséges…
- Az **egzisztenciális**, a **biztonsági** és a **nemzeti** „kártya” jelenleg mind a Fidesznél vannak és ezeket **populista** módon használja.
- Az MSZP **szervezetileg** vidéken felmorzsolódik, az eredmények alapján **visszaszorultunk** Budapestre (bár ott is csökkent a támogatottságunk).

Listás	Budapest		Megyei jogú városok		Városok		Községek	
	Fidesz-KDNP	**MSZP+szöv**	Fidesz-KDNP	**MSZP+szöv**	Fidesz-KDNP	**MSZP+szöv**	Fidesz-KDNP	**MSZP+szöv**
2014	38,2%	**36,4%**	39,5%	**29,1%**	43,5%	**24,2%**	48,6%	**24%**
2018	38%	**28,2%**	43%	**20,9%**	47%8	**16,7%**	55,8%	**12,4%**
		-8,2%		**-8,2%**		**-7,5%**		**-11,6%**

- Az MSZP-t folyamatosan megalázzák és vannak, akik **a felszámolását, a megszűnését akarják elérni. Márpedig az ellenzék erejének növelése nem az MSZP felszámolásával, hanem megerősítésével érhető el!**

Tájkép csata után

- A **DK:**
  - **gyengébb lett a támogatottsága,** mint ahogy várták , de van frakciója
  - **nincs belső vezetői válsága, de jól látszik a növekedési korlátja** (egyéni jelöltjeik és listájuk is gyengén szerepelt)
  - Kiderült, hogy **nincs vidéken jelentős szervezettségük**, nincsenek aktivistáik és meghatározó politikusaik se nagyon, tehát alapvetően Budapesten léteznek
  - **Gyurcsány-kampány nem tudott „csodát" tenni**, valamint a **megosztó kampánytémáik** sem hozták meg az általuk várt eredményt
  - **egyszemélyes** párt maradt, egy továbbra is erősen megosztó személlyel
- A **Jobbik:**
  - **néppártosodási stratégiája** nem hozta meg a várt eredményt, támogatottsága nem nőtt
  - **a legnagyobb ellenzéki párt-frakció lett**
  - **van vitájuk a jövőbeli stratégiájukról** és ez a vita **tartós** lehet
  - **van vezetői válságuk,** mert elvesztették **a legismertebb, leginkább felépített politikusukat**
  - az eredmények tükrében **vidéken megerősödtek, de legenda** volt az **erős vidéki szervezeti** jelenlétük
  - **Simicska „kiszállt" mögülük,** ami **kisebb médiatámogatást és kevesebb anyagi erőforrást jelenthet nekik**
  - **„újpólus" képző** erő lehet
  - az átszavazási hajlandóságok arról tanúskodnak, hogy **a Jobbik táborában láthatólag van a Fidesznek tartaléka.**
- **Kétfarkú kutya:**
  - szerethető proteszt párt
  - **innovatív, akcionista, érdemes tőlük tanulni**
  - megkapaszkodott a közéletben
  - más pártokkal való együttműködésre nem nyitott
  - szereti a média

Tájkép csata után

- **Az LMP:**
  - **lendülete megtört, nem tudták** meghirdetett céljukat elérni**, bár jobb eredményt értek el 2014-hez képest**
  - **nem találták meg a témájukat** az, hogy **volt miniszterelnök-jelöltjük** nem volt elég az áttöréshez, annak ellenére sem, hogy rendkívül erős **média támogatást** kaptak **és komolyabb források** is megjelentek mögöttük
  - **továbbra is van vitájuk a követett és követendő stratégia** helyességéről
  - **van vezetési válságuk,** ráadásul a társelnöki rendszer újabb és újabb működési zavarokat okoz.
  - **belső konfliktusok felszínre törtek, már botrányok formájában is,** megosztottságuk tartós is lehet
  - továbbra **sincs vidéki szervezettségük**
  - 2/3-ad miatt **elutasítottságuk**, negatív társadalmi megítélésük **erősödött**
  - **különutas** politikájukból az „**újpólus**" stratégiába menekülhetnek át, **akár jobbra fordulással** is
  - **Médiatámogatásuk, forrásaik meg fog maradni**
- **A Momentum:**
  - **jelentős médiatámogatást, ill. forrásokat kapott** és ez így lesz a jövőben is
  - elért eredményük a **vezetői válság elkerüléséhez,** illetve **a további építkezéshez** elegendő
  - **agresszív és lekezelő** kommunikációt folytatnak
  - **különutas** politikát folytatnak, de az „**újpólus**" egyik alkotó eleme lehet, mert az Lmp és a Jobbik felé nyithat
  - **generációs alapon szerveződnek**, ami lehetőség és korlát is egyben
  - **Budapest-központú** szervezet, nincs vidéki szervezetségük
  - **céljukat** ugyan **nem tudták elérni**, de újak, ezért még izgalmasak
  - Még nem találták meg a témájukat, ami „beazonosíthatja" őket

A tagság javaslatainak összegzése
Érték-Rend! → Váltópárt 2022!
Kell-ek?

1. **Világos stratégia és cselekvési terv *kell***, amit konzekvensen végre lehet hajtani.
2. **Határozott irány és erős politikai vezetés *kell***, amihez lehet igazodni.
3. **Innovatív politikai tartalom** és érzelmi azonosulásra lehetőséget adó **szimbolikus politizálás *kell***, ami karaktert épít.
4. **Egységes és erős politikai csapat *kell*,** ami kibeszélés nélkül együtt húz.
5. **Mindenki *kell*,** aki épít és dolgozni akar.
6. **Tagságnak nagyobb beleszólást és rálátást *kell* adni**, ami gyors visszajelzést ad a politikánkról és segítheti a döntéseket.
7. **Gyors belső kommunikáció *kell***, ami segíti az információk oda-vissza áramlását a párton belül.
8. **Kemény és fegyelmezett kommunikáció *kell*,** ami célba juttatja az üzeneteinket és megkerülhetetlenné teszi az MSZP-t.
9. **Figyelemfelkeltő és „média-érzékeny" akció-dömping *kell***, ami láthatóvá teszi az MSZP-t.
10. **Ügyes és szimpatikus kommunikátorok *kellenek*,** akik növelik a párt iránti bizalmat és támogatást.

A tagság javaslatainak összegzése
Érték-Rend! → Váltópárt 2022!
Kell-ek?

11. **Professzionalizmus és szakmai minőség *kell*,** ami bizonyítja a párt alkalmasságát és képességeit.

12. **Eszközöket *kell* adni a politikusaink, aktivistáink kezébe**, amivel el tudják végezni a politikai és szervezési feladataikat.

13. **Szisztematikus és jelentős pártszervezés *kell***, ami növeli a beágyazottságunkat és folyamatos jelenlétet biztosít országosan.

14. **A munkatársakat, irodákat, az infrastruktúránkat fejleszteni *kell***, ami könnyebbé teszi a választók elérését és a párt vidéki működését.

15. **A forrásainkat bővíteni, célzottabbá** és **átláthatóvá *kell* tenni**, ami világossá teszi döntési lehetőségeinket és kirajzolja mozgásterünket.

16. **Teljesítménymérés és teljesítmény-értékelés *kell***, ami segíti a stratégia, cselekvési terv finomhangolását és a politikusi felkészülést.

17. **Az értelmiséget be *kell* vonni** a politikai tartalom és a baloldali szimbólumrendszer kidolgozásába, az értékkonfliktusok megvívásába.

18. **Kiterjedt és erős nemzetközi kapcsolatrendszer *kell***, ami segítheti politikánk legitimációját és mutatja elfogadottságunkat a világban.

19. Olyan **teljes együttműködés *kell*,** ami taktikázás és vitatkozás helyett, adott időben eséllyel győzi le a Fideszt.

20. **Optimizmus, hit, szenvedély, bizalom és sok áldozatvállalás *kell*,** ami nélkül „csendben elmúlunk”-

Azonnali feladat: tempóváltás, sorok rendezése, harc

1. **Gyorsan változtatni** és stílus váltani! **Erőt felmutatni! - Bizalom** visszaszerzése; **hit** és **remény** visszaadása.
2. Az MSZP ellenzéken belüli **vezető szerepének** visszaszerzése. Kistelepüléseken a véleményvezérek megtalálása.
3. **Médiapárti működésre** kell átmenetileg átállnunk.
4. Az MSZP **láthatóvá** és tényezővé tétele (politika, akciók, média, stb.) – „kifelé fordulás" és a viták „belül tartása".
5. Karakteres és **figyelemfelkeltő üzenetek** kidolgozása: szimbolizmus és azt támogató szakmai javaslatok- **közös gondolkodás**!
6. **Érzelmi azonosulásra** késztető, közösséget és **mozgalmat építő** politika, amely nem a Fidesszel szemben fogalmazza meg önmagát.
7. **Populáris** üzenetek kommunikálása.
8. **Új kommunikációs megközelítés:** professzionális működés, kreativitás, forrásbővítés, egyszerűség, határozottság.
9. **Korábbi szavazók** gyors visszaszerzése, pl nyugdíjasok, nők, hitelesek stb.
10. **Az önkormányzati választásra** való felkészülés. **2019 őszére minél több jelölt állítása**. Ahol az **MSZP-nek volt saját jelöltje 2014-ben**, ott az idei választásokon a **pártlista 37%-al többet kapott**, mint azokban a falvakban, ahol nem volt korábban jelöltünk.
11. **Önkormányzati együttműködésről helyben kell dönteni.**

Azonnali feladat: tempóváltás, sorok rendezése, harc

12. **„Erőltetett", szelektált és tudatos szervezetépítés** pl. 10.000 fő feletti települések, megyei jogú városok
13. **Megyei elnöki rendszer megerősítése** (beleszólás lehetősége és eszközrendszer)
14. **Választókerület-alapú politizálás és struktúra** súlyának növelése.
15. **106 jelölt kiválasztása** és kiszolgálása.
16. **Rendszeres országjárás** – a politikai vezetők **ne csak 2 évente találkozzanak a tagsággal.**
17. **Szakmai kabinetek kialakítása**, ahová a civil szekértők is bekapcsolódhatnak.
18. **Brand-építés,** re-branding, imázs marketing.
19. **Hadigazdálkodás.**
20. **Adatbázis építés. Informatikai fejlesztések.**
21. **Alapszabály módosítás – egyszerűsítés,** rugalmasabb struktúra kell**.**

Konklúzió: **Politizálás, egyszerű kommunikáció, szervezeti aktivitás, források, és vidéki szervezettség** nélkül nincs **váltópárt!**

Újratervezés

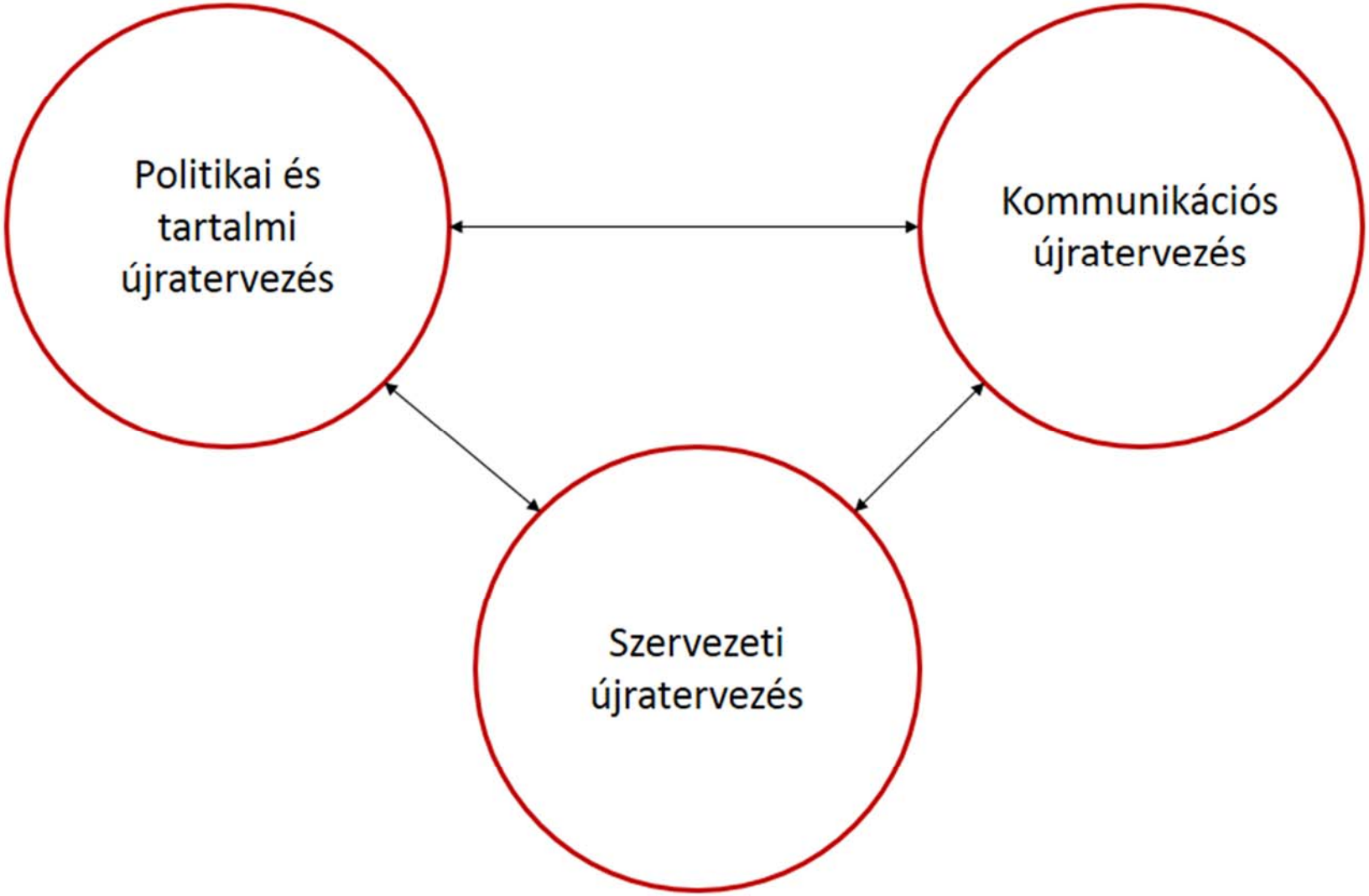

Politikai és tartalmi újratervezés

- Társadalmi lélektan, kulturális sztereotípiák jobb megértése
- Kutatás és elemzés rendszeressé tétele
- Politikai tartalom és üzenet ”fejlesztés”: narratíva, szimbolizmus, karakterépítés
- A felmérés és elemzés alapján a stratégia meghatározása
- Baloldali Think-Tank hálózat bevonása a munkába
- Programalkotó szakmai műhelyek kialakítása alapítványi segítséggel
- Értelmiségi, szakmai holdudvar-építés (média, gazdaság, stb.)

Kommunikációs újratervezés

1. **A minőség a legfontosabb:** professzionalizmus, precizitás, kreativitás és minőség
2. **Kemény, kezdeményező**, **támadó** kommunikáció, **határozottság!**
3. **Kevesebb saját** téma, **több ismétlés**
4. **Egyszerű**, vonzó és **populáris** üzenetek
5. **Fegyelmezet** kommunikáció, kötelező üzenet felmondás
6. **Szolgáltató** kommunikáció külső (sajtó felé) és belső (párttagok felé) is
7. **Üzenetek „menedzselése"**
8. **Megjelenések számának növelése, negatív hírek** számának csökkentése
9. **Hatékonyságot** mérni kell
10. **Jó kommunikátorok** kiválasztása és **képzése**
11. **Fidesz narratívájának újrakeretezése, újraértelmezése**
12. **Sajtóadatbázis és network** építés
13. **Professzionális, szervezett online** jelenlét, facebook, instagram, Youtube stb.
14. **Minden médialehetőséget ki kell használni**
15. Kommunikációs **(előre)tervezés** kell a saját üzeneteinkhez
16. Kezdetben **minden** hírre 1 órán belül reagálni kell, **reakció idő rövidítése**
17. **Növelni** kell a közlemény írók számát és a kommunikációs tanácsadók, kreatív csapat **létszámát** is
18. **Napi rendszerességgel** kell reggelente **elemezni** mik a hírek, mire kell, hogyan és kinek reagálni
19. Részletes és teljes sajtóválogatás a napi munkához
20. Internetes **média felületeinket támogatni** és bővíteni kell
21. **Technikai fejlesztés**
22. **„Pallosjog"** a szereplések kapcsán

Szervezeti újratervezés

- **Vidéki szervezetek**, irodák és infrastruktúra **fejlesztése**
- **Átlátható**, hatékony **forrás**felhasználás és **bővítés**: létezés+teljesítmény
- Társadalmi beágyazottság és folyamatos jelenlét növelése
- **Adatbázis** építés
- Képzés, felkészítés , utánpótlás nevelés - **fiatalok**
- **Helyi akciók és politikusok támogatása**
- **Önkormányzati embereink bevonása**, új jelöltek kiválasztása
- **Budapesti és vidéki építkezés különválasztása**
- Szelektív, tudatos és **erőltetett pártszervezés**
- **Választókerület alapú politizálás** és szervezés súlyát növelni
- **Megyei elnökök koordinációs és beleszólási lehetőségeit növelni**
- **Tagság pártja** – jobb belső kommunikáció, nagyobb rálátás és ráhatás
- Határozott vezetés, világos folyamatok, közös döntések, csapat
- **Szervezeti védelem, egymásért való kiállás**
- Szolgáltató szemlélet,
- Szubszidiaritás **a helyi ügyekről a helyiek döntsenek,** a 2018-as önkormányzati választási együttműködésről is.

Nyitás, társadalmi kapcsolati háló: találkozási pontok

„Belső" lehetőségek

- Societas – fiatalok
- Nyugdíjas tagozat
- Nőtagozat

} **plusz források**

- Baloldali Önkormányzati Közösség
- Szabad Sajtó Alapítvány
- Táncsics Alapítvány
- Villányi úti Szabadegyetem Alapítvány
- József Attila Alapítvány

} **koordinált működés**

„Külső" lehetőségek

- Szakszervezetek
- Nyugdíjas szervezetek
- Érdekvédelmi, érdekképviseleti szervezetek
- Civil szervezetek
- Helyi civil szervezetek
- Szabadidős, hobbi szervezetek
- Karitatív szervezetek

Hogyan?

- Helyi kezdeményezésekhez megnyerni őket
- Problémáikat felvállalni
- Rendszeres dialógus és jelenlét
- Szolgáltatni nekik

Baloldali politika 3 fő pillére:
Jólét, Demokrácia, Esélyegyenlőség

Jólét

- Növekvő jövedelmek
- Létbiztonság és mobilitás
- Modernitás és minőség
- Hozzáférhető, jó minőségű közszolgáltatások
- Nyitottság
- Fenntartható fejlődés

Szabad, független állampolgárok aktív részvétele a közéletben

Demokrácia

- Szabadságjogok garantálása
- Jogállamiság, jogbiztonság
- Demokratikus rend
- Átláthatóság és civil kontroll
- Etikus hatalomgyakorlás

Képzett munkaerő, több munkahely, magasabb bérek

Kiszámíthatóság, etikus piaci viszonyok

Esélyegyenlőség

- Versenyképes oktatás
- Kutatás- fejlesztés, innováció
- Kultúra, humanizmus
- Nemzet, patrióta Európaiság

Felelős, öngondoskodásra képes polgárok.

Tájékozott, a világban eligazodni képes polgárok, intelligens társadalom

Baloldali narratíva:

modern és európai, XXI. századi Magyarország

Jólét.	Demokrácia.	Esélyegyenlőség.
Szabadság	Demokratikus rend	Igazságosság
Modernitás és minőség	Jogbiztonság, jogállam	Tudás, oktatás, innováció
Nyitottság, és intelligens társadalom	Magánélet és a tulajdon szentsége	Szolidaritás, humanizmus
Létbiztonság, mobilitás	Önszerveződés és civil kontroll	Patrióta európaiság és lokálpatriotizmus

Akiket elsősorban képviselünk: *bérből és fizetésből élők, nyugdíjasok, kis- és középvállalkozók, a szegények, az* ***alsó-középosztály és a középosztály tagjait***

A lehetetlen nem tény, hanem vélemény!

Az MSZP támogatottsága a **biztos választók** között (%)
2010. május - 2014. január forrás Ipsos

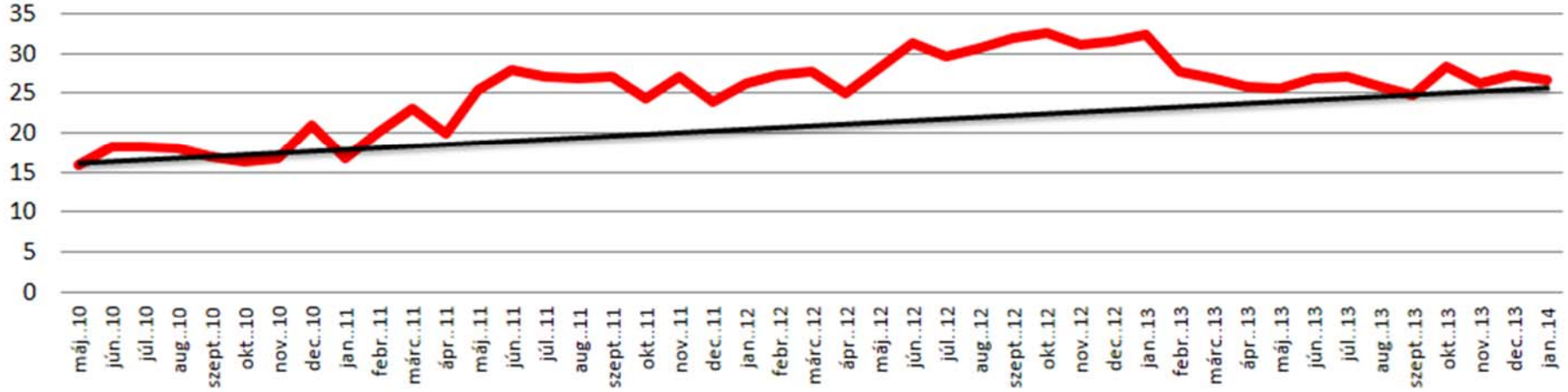
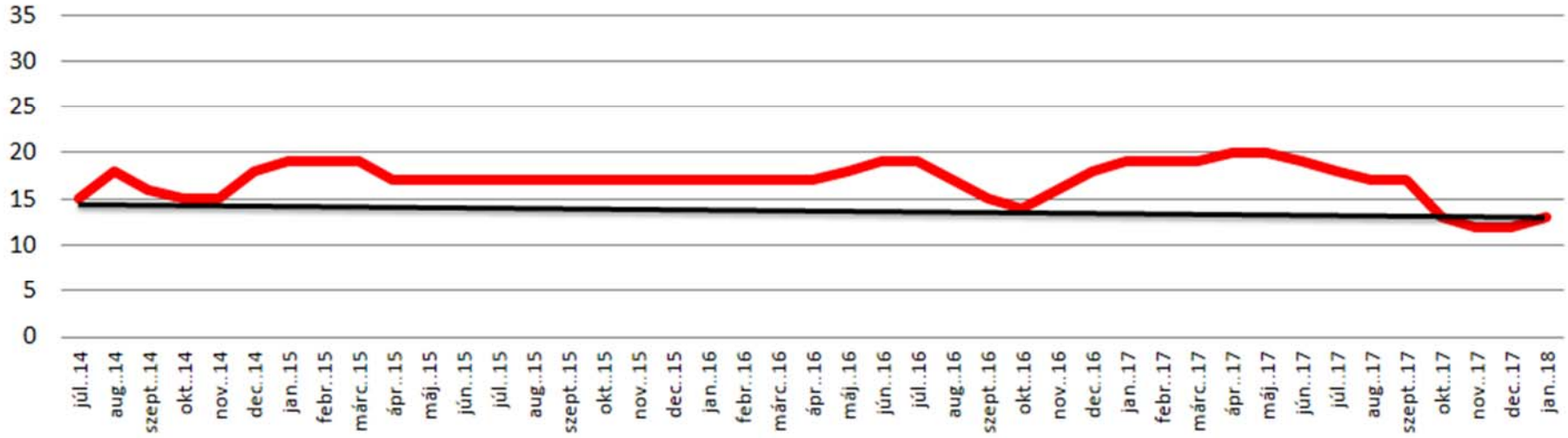
Az MSZP támogatottsága a **biztos választók** között (%)
2014. július - 2018. január forrás Ipsos/ZRI